

Die Familien Ebert in Büchenwerra von 1669 bis 2020

Die Rufnamen waren: „Fisch-Ebert - Schindels - Valtens - Musters - Marie Ebert“

Jost Ebert 23.11. 1669 -23.05.1712 Ackermann zu Biegenwerra er kam von Hilgershausen nach Büchenwerra mit seiner Frau Anna Gertraude geb. Kleinkurth 02.11.1679 -21.02.1762

Die Nachkommen waren **Johann Heinrich Ebert** 11.03.1705 – 18.03.1804 und Martha Elisabeth geb. Henkel 17.04.1717-22.05.1790

Der Sohn **Valentin Ebert** 13.11.1740-23.02.1819 verh. mit Anna Martha geb. Hartmann 30.10.1743-21.01.1822

Der Ihr **Sohn Martin Ebert** 22.11.1781-24.05.1860 verh. mit Anna Elisabeth geb. Dippel 01.01.1781-02.01.1859 wohnten im **Haus Nr.9 (Valtens)** und hatten einen Sohn

Johann Heinrich II Ebert 06.10.1808-14.04.1891 verh. mit Catharina Elisabeth geb. Benderoth 04.03.1809-05.01.1890

die beiden hatten 6 Kinder, drei Söhne **Gottfried Ebert** verh. mit Catharina Elisabeth Wietell sie wohnten im **Haus Nr.9,**

Valentin Ebert verh. mit Anna Catharina geb. Hardung zog in das **Haus Nr.5** der Schwiegereltern.

Die Mutter von Catharina: Anna Barbara Hardung war eine geb. Schindel daher kommt der **Name (Schindel).**

Justus Ebert verh. mit Marie Catharina Elisabeth geb. Reinbold zog in das **Haus Nr.4**

Valentin Heinrich Ebert 18.04.1841-08.08.1924 seine I. Frau Anna Catharina Hardung hatten im **Haus Nr.5** 13 Kinder.

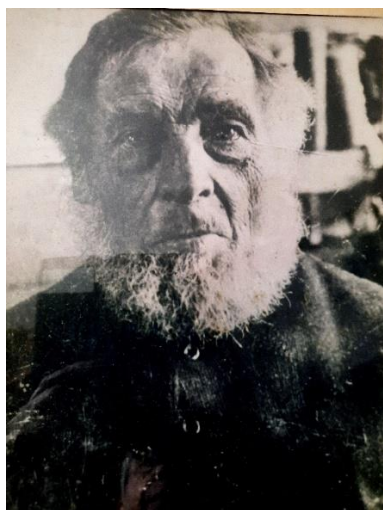

Valentin war im Französischem-Krieg 1870/71 und wurde ausgezeichnet

Christoph Heinrich 26.10.1868-03.12.1918 verh. mit Anna Catharina Schäfer 09.09.1877- 24.07.1965

Sie wohnen im **Haus Nr. 5** Christoph stirbt bereits am 03.12.1918 und der Sohn

Heinrich Valentin bestreitet mit der Mutter die Landwirtschaft und die Wagner-Schreinerwerkstatt.

Der Sohn **Karl Ebert** 29.12.1944-2005 verheiratet mit Marianne Ebert geb. Meil,

der Sohn **Jörg Ebert** führt noch heute die Schreinererei.



Elisabeth, Anna Catharina & Elise Ebert



9. September 1943
Omas 66. Geburtstag mit Kinder und
Enkelkinder



Ida und Valtin Ebert 1939

Bei Schindels am Ofen trafen sich v. I. "Valtens Machtliese" "Schindels Oma"
"Musters Elise" Oma Bätzing und Mariechen Ebert.



1958 Martha Elisabeth Ebert geb. Gerhold, Anna Catharina Ebert geb. Schäfer, Martha Elisabeth Eberth geb. Muster, Elisabeth Bätzing geb. Rohleder, Marie Elisabeth Ebert geb. Griesel.



Goldene Hochzeit 1987 Valentin Heinrich Ebert 19.04.1902-1982 & Ida Ulrich 1906 - 1991

Justus II Eberth 11.04.1880-1943 verh. mit Martha Elisabeth Muster 05.01.1884-04.03.1975
sie wohnten zuerst in **Haus Nr.15** bauten in 1907 neu und zogen in **Haus Nr.1 (Musters)**



Familie Muster im Garten **Haus Nr.15** mit den Töchtern v.h. links Trinchen, Elise, davor Martha und Christine, Mutter Anna Elisabeth Muster geb. Mayfahrt 26.10.1856-1900, Justus Heinrich Muster 09.05.1860-21.04.1936



Justus II Eberth 11.04.1880-1943



1966 Die Geschwister Anna Martha Wenderoth, Martha Elisabeth Eberth und Christine Elisabeth Reyer,

Der Sohn Heinrich 04.03.1914-24.12.1998 mit Ehefrau Katharina Eberth geb. Lange betrieben die Wagnerwerkstatt und nach dem Krieg die Binsmöbel, bis 1960 hatten sie noch Kühe und Schweine.



Justus II und Heinrich Eberth beim Schiffsbau in 1936

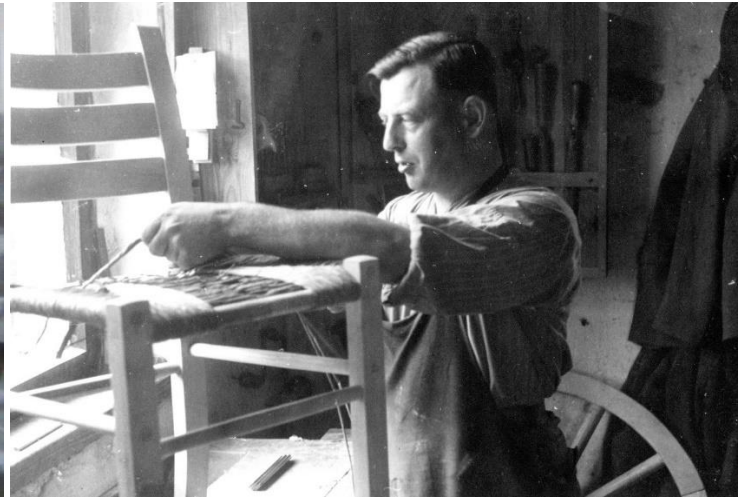

Binsenstuhlflechten in der Werkstatt



Heinrich Eberth 04.03.1914-24.12.1998 und Katharina Ebert geb. Lange 11.02.1917-15.02.2005

Hochzeit 1935 v. hinten: Anna Elisabeth Eberth, Heinrich Eberth, Schwester vom Bräutigam
vorn: Justus II & Martha Elisabeth Eberth, Martha Elisabeth & Ernst Kelterborn, Justus Heinrich Muster

Sohn **Wolfgang Eberth** 16.01.1945 & Ingrid Semmler 01.03.1949 haben eine Tochter Sandra

Justus Ebert 23.12.1850-10.03.1929 & Marie Katharina Ebert geb. Reinbold sie wohnten in **Haus Nr.4** und hatten 9 Kinder.

Der älteste Sohn **Justus Martin** 24.10.1881-15.04.1957 verh. mit Barbara Elisabeth Ebert geb. Clobes 17.06.1887



die beiden hatten den Sohn Konrad Justus Ebert später Malerbetrieb in Guxhagen.

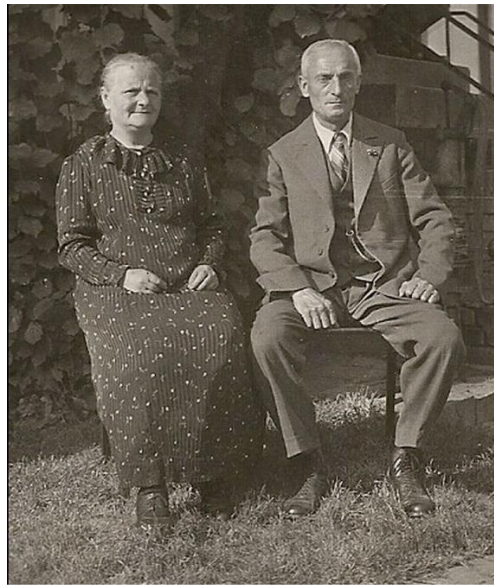

Marie & Georg Ebert (Eltern von Justus)

Der Sohn **Georg Ebert** 06.10.1883-18.09.1967 verh. mit Marie Elisabeth Ebert geb. Griesel wohnten zuerst in **Haus Nr.4 ½** und nach der Hochzeit im **Haus Nr.14**



Familie Ebert ca. 1962



Justus Martin & Marie Katharina Ebert

Georg & Marie hatten 4 Kinder Anna Gertrud, **Justus Martin**, Marie Katharina und Anna Martha **Justus Ebert** 05.10.1908 - 28.04.2005 verh. mit Magdalene Ebert geb. Lies 13.04.1911-14.04.1995 Die Tochter Inge Ebert heiratete Adolf Marx und der Sohn **Herbert Ebert** Birgitt Kohl.

Gottfried Ebert 12.02.1837-15.12.1918 verh. mit Catharina Elisabeth Ebert geb. Wietell 28.04.1838-10.03.1900 sie wohnten im **Haus Nr. 9 (Valtens)** und hatten 5 Kinder.

Sohn **Valentin Ebert** 13.11.1876-24.05.1965 verh. mit Martha Elisabeth Ebert geb. Gerhold wohnten in **Haus Nr.9** und hatten 6 Kinder, Valentin war lange Zeit Bürgermeister von Büchenwerra.



Martha Elisabeth Ebert geb. Gerhold



Adolf Ebert

Der Sohn **Adolf Ebert** (Ritterkreuzträger) 18.09.1914-29.03.2003 verh. mit Heike Reichhold-Ebert

Valentin Ebert 13.11.1740-23.02.1819 verh. mit Anna Martha geb. Hartmann 30.10.1743-21.01.1822

Sohn Jacob Ebert 03.01.1773-1858 verh. mit Catharina Elisabeth Ebert geb. Hartung 06.12.1774-22.02.1849

Haus Nr.3 Fisch Ebert

Ihr Sohn **Valentin Ebert** 03.11.1811-14.06.1848 verh. mit Catharina Elisabeth geb. Pfeiffer 06.02.1809-18.01.1872
sie hatten 3 Kinder und wohnten in **Haus Nr.3**

deren Sohn **Johann Werner Ebert** 12.07.1835-27.07.1902 verh. mit Anna Martha Ludwig geb. 1836 sie hatten 5 Kinder

deren Sohn **Johannes Ebert** 23.10.1863 heiratet am 20.10.1888 **Marie Anna Catharina Ebert geb. Ebert**
geb. am 14.11.1865 aus **Haus Nr.9**

Werner Ebert 02.09.1879-02.05.1958 verh. mit Anna Katharina Ebert geb. Blum



Werner Ebert mit Ehefrau zur Goldenen Hochzeit 1954

Sohn **Heinrich (II) Ebert** 21.09.1876 verh. mit Katharina Ebert geb. Werner 13.11.1877-29.04.1930
sie hatten 7 Kinder



Heinrich II Ebert



Sohn Heinrich Ebert **Haus Nr.3** **Fisch Ebert**

Heinrich Ebert 01.03.1912 verh. mit Marlis Ebert geb. Neugebauer 26.07.1926-22.03.2016

Die Rufnamen und Hausnummern um 1900



Hausnummer	Rufname	Wohnort
1	Justus II. Eberth	Musters
2	Adam Wicke	
3	Jacob Ebert	Fisch Ebert
4	Jost Heinrich Reinbold	
4 ½	Anna Katharina Griesel	
4 ¾	Caspar Köbberling	
5	Valentin Ebert	Schindels
5 ½	Johann Heinrich Hardung	
6	Johann Heinrich Ebert	
6	Conrad Lange	
7	Karl Wilhelm Lange	
8	Konrad Adam Reuße	
9	Gottfried Ebert	Valtens
10	Mathias Kümmel	
10 ½	Konrad Heinrich Kilian	
11	Anna Elisabeth Junge	
11	Konrad Hartung	Schnieders
12	Martin Hartung	
12	Johann August Albrecht	
12 ½	Werner Hartung (Griesel)	
13	Johann Kersten	
14	Johann Werner Hartung	
14	Georg Ebert	
15	Justus Muster	
15	Conrad Kilian	
15	Justus II Ebert	
15	Heinrich Hartung	
15	Konrad Bätzing	